О Б Щ И Н А К О З Л О Д У Й

ПРАВИЛНИК

за устройството и дейността на Общинско предприятие „Комунална дейност”, гр. Козлодуй

В сила от 14.09.2016 г.
Приет с реш. № 146 по прот. № 17 от 30.08.2016 г.
Изм. и доп. с реш. № 242 по прот. № 26 от 31.01.2017 г.; изм. и доп. с реш. № 398 по прот. № 44 от 11.01.2018 г. в сила от 01.02.2018 г.; изм. с реш. № 577 по прот. № 58 от 12.12.2018 г.(в сила от 01.01.2019 г.)

Козлодуй
август 2016 г.

РЕГИСТРАЦИЯ НА ИЗВЪРШЕНИТЕ ИЗМЕНЕНИЯ В ДОКУМЕНТА

№ и дата на изменението	Основание за изменението	Изменени, отменени, нови /чл., ал., т./	Дл. лице / подпис/
1/31.01.2017 г.	Реш. № 243 по прот. № 26/31.01.2017 г.	Чл. 11, ал. 3; Приложение № 1.	Н. Предова
2/11.01.2018 г.	Реш. № 398 по прот. № 44/11.01.2018 г.	Нов чл. 10А; чл. 11, ал. 3; Приложение № 1	Н. Предова
3/12.12.2018 г.	Реш. № 577 по прот. № 58/12.12.2018 г.	Чл. 11, ал. 3, Приложение № 1	Н. Предова

РАЗДЕЛ I
ОБЩИ РАЗПОРЕДБИ

Чл. 1. (1) Този правилник урежда предмета на дейност, структурата, управлението, численият състав и правата и задълженията на Общинско предприятие „Комунална дейност” (ОП „КД”), гр. Козлодуй по отношение на предоставеното му общинско имущество.

(2) ОП „КД” се създава, преобразува и закрива с решение на Общински съвет, Козлодуй по предложение на кмета на Община Козлодуй и е специализирано звено на Общината за изпълнение на местни дейности и услуги, финансирани от общинския бюджет.

(3) ОП „КД” няма статут на юридическо лице и осъществява дейността си от името на Община Козлодуй, в рамките на определения предмет на дейност и предоставените му правомощия за неопределен срок.

(4) ОП „КД” осъществява дейността си въз основа на настоящия правилник, в съответствие с изискванията на Закона за общинската собственост, действащото законодателство в Република България и актовете на Общински съвет, Козлодуй.

Чл. 2. ОП „КД” е второстепенен разпоредител с бюджетни средства от бюджета на Община Козлодуй.

Чл. 3. ОП „КД” е със седалище и адрес на управление гр. Козлодуй, ул. „Хаджи Димитър” № 1.

РАЗДЕЛ II
ПРЕДМЕТ НА ДЕЙНОСТ, ФИНАНСИРАНЕ И ПРАВОМОЩИЯ

Чл. 4. Предметът на дейност на ОП „КД” е :

(1) Благоустройство, чистота, комунална дейност, изграждане и поддържане на общинската инфраструктура:

1. Осигуряване съдове за битови отпадъци, сметосъбиране и сметоизвозване;
2. Депониране, обезвреждане и поддържане на регламентирани сметища, ликвидиране на нерегламентирани сметища;
3. Почистване и поддържане на териториите за обществено ползване;
4. Зимно поддържане на пътища и територии, определени със заповед на кмета на Община Козлодуй /снегопочистване, опесъчаване, осоляване/;
5. Озеленяване и поддържане на зелени площи, градини, паркове и детски площадки;
6. Ремонтно-строителни дейности, реконструкция и поддържане имоти общинска собственост;
7. Превоз на пътници и товари;
8. Осигуряване на заетост по проекти и програми;
9. Контрол по аварии в инженерните мрежи;
10. Контрол по хоризонтални и вертикални маркировки;
11. Обредни и спортно-туристически дейности.

(2) Услуги на физически и юридически лица - транспортни, изкопни, ВиК услуги, ремонтни, заваръчни и други дейности, по цени утвърдени от Общински съвет, Козлодуй.

(3) Дейности, възложени от общинското ръководство по участие при предотвратяване и ликвидиране на аварии, пожари и други бедствия на територията на Общината.

(4) Ремонт, поддръжка и техническо обслужване на улично и парково осветление.

(5) Други дейности и услуги, утвърдени от Общински съвет, Козлодуй.

Чл. 5. (1) За осъществяване дейността на ОП „КД” се предоставя общинска собственост за стопанисване, управление и ползване /Приложение № 2/, определена с решение на Общински съвет, Козлодуй и актуализирана с приемане на План-сметката за необходимите разходи по поддържане на чистотата на територията на Община Козлодуй за съответната година.

(2) ОП „КД” използва предоставеното имущество за изпълнение предмета на дейността си, като не може да го използва за други цели и да го преотстъпва на трети лица.

Чл. 6. Финансовите ресурси за дейността на ОП „КД” се набират от:

1. Общински бюджет;
2. Приходи от стопанска дейност, извършвана от ОП „КД”;
3. Дарения.

Чл. 7. При осъществяване на дейността си ОП „КД” има право:

1. Да сключва договори с трети лица като упълномощен представител на Общината;
2. Да управлява, стопанисва и съхранява предоставеното му общинско имущество с грижата на добър стопанин;
3. Да разработва и дава предложения за подходяща административно-управленска структура и разписание на длъжностите;
4. Да разработва програма за дейността си, която да съгласува с кмета на Общината и се утвърждава от Общински съвет, Козлодуй;
5. Да разходва средствата ежегодно в рамките на утвърдените бюджетни средства, съгласно бюджета на Община Козлодуй и собствените си приходи.

Чл. 8. Общински съвет, Козлодуй, всяка година в рамките на бюджетната процедура, утвърждава приходно - разходната План - сметка с Приложения № 1 и № 2 към настоящия правилник, числения състав и годишната Програма на Общинското предприятие.

РАЗДЕЛ III
УПРАВЛЕНИЕ И ПРЕДСТАВИТЕЛСТВО

Чл. 9. (1) ОП „КД” е специализирано звено на Община Козлодуй, на пряко подчинение на кмета и се ръководи от директор.

(2) Кметът на Общината назначава директора на ОП „КД” след провеждане на конкурс за заеманата длъжност.

(3) Директорът организира и управлява дейността на ОП „КД”, съобразно действащото законодателство, решенията на Общинския съвет и заповедите на кмета на Общината.

(4) Директорът има функции на работодател по отношение на работниците и служителите на ОП „КД”.

(5) За осъществяване на своите правомощия директорът на ОП „КД” издава заповеди.

(6) Директорът съставя вътрешни правилници и актове, утвърждава и променя длъжностни характеристики, съобразно спецификата на работа.

(7) Директорът организира осъществяването на дейностите и изпълнението на задачите, съгласно настоящия правилник.

(8) Директорът възлага чрез договори по ЗЗД на трети лица по предвидения законов ред извършването на необходими работи и услуги, когато сложността и спецификата им не позволява същите да бъдат изпълнени от персонала на ОП „КД”.

(9) Директорът ежемесечно дава отчет пред кмета на Общината за

извършената дейност, а всяко тримесечие - отчет за приходите и разходите за предходния период, придружен с анализ на изпълнението на утвърдената План-сметка и на изпълнението на Годишната програма. На база на тези отчети, кметът на Общината на всеки шест месеца внася в Общинския съвет доклад за одобрение на извършената работа.

(10) Директорът представя за утвърждаване проект на План-сметката за приходите и разходите за текущата година.

(11) Директорът представлява ОП „КД" пред съдебни и административни органи.

(12) Директорът упражнява и други права и изпълнява задължения, възложени му по съответния ред от Общинския съвет и кмета на Общината.

(13) Основното трудово възнаграждение на директора на ОП „КД" е равно на възнаграждението на директор на дирекция в общинската администрация.

(14) Директорът на ОП „КД" носи отговорност за цялостната дейност на предприятието и е пряко подчинен на кмета на Общината.

Чл. 10. Директорът няма право :

1. От свое или от чуждо име да извършва търговски сделки, без писменото съгласие или възлагане от кмета на Общината;

2. Да участва в капитала на търговски дружества и да се регистрира като едноличен търговец;

3. Да заема длъжности в ръководни органи на други предприятия;

Чл. 10А. */нов с реш. № 398 по прот. № 44/11.01.2018 г./* Директорът назначава заместник-директор „Административно-стопански дейности", който подпомага директора при изпълнение на неговите функции и го замества при негово отсъствие.

РАЗДЕЛ IV
СТРУКТУРА И СЪСТАВ

Чл. 11. (1) Организационно-управленската структура и численост на ОП „КД" посочени в Приложение № 1 се утвърждава от Общински съвет, Козлодуй и е неразделна част от настоящия правилник.

(2) Конкретните функционални изисквания за всяка длъжност като образователна степен и професионален опит се регламентират с длъжностното щатно разписание на ОП „КД" и утвърдените от директора длъжностни характеристики.

(3) */Изм. и доп. с реш. № 242 по прот. № 26 от 31.01.2017 г.; изм. с реш. № 398 по прот. № 44/11.01.2018 г.; изм. с реш. № 577 по прот. № 58 от 12.12.2018 г. (в сила от 01.01.2019 г.)/* Числеността на персонала на ОП „КД" е **156** бройки и подлежи на ежегодно утвърждаване с приемането на годишния бюджет на Община Козлодуй.

РАЗДЕЛ V
ФИНАНСИРАНЕ И ОТЧЕТНОСТ НА ПРЕДПРИЯТИЕТО

Чл. 12. Дейността на ОП „КД" се финансира от бюджета на Община Козлодуй, в рамките на утвърдения му от Общински съвет, Козлодуй годишен бюджет.

Чл. 13. (1) ОП „КД" няма право да разходва парични постъпления, придобити от осъществена стопанска дейност.

(2) Всички приходи, реализирани от ОП „КД", се внасят в приход на бюджета на Община Козлодуй.

Чл. 14. (1) Промени в одобрения бюджет на ОП „КД" се извършват в

рамките на възможностите за извършване на корекция на бюджета и по ред, регламентиран със Закона за държавния бюджет на Република България за съответната година, Закона за публичните финанси и Наредбата за условията и реда за съставяне на тригодишна бюджетна прогноза за местните дейности и за съставяне, приемане, изпълнение и отчитане на бюджета на Община Козлодуй.

(2) Промените по приходната и разходната част на бюджета на ОП „КД" се извършват по предложение на кмета на Общината въз основа на мотивирано предложение от директора на ОП „КД" и след утвърждаване от Общински съвет, Козлодуй.

Чл. 15. (1) ОП „КД" осъществява счетоводната си дейност, съгласно изискванията на Закона за счетоводството и свързаните с него нормативни актове и в съответствие с утвърдената счетоводна политика и другите вътрешни актове на Община Козлодуй.

(2) Всички приходи и разходи на ОП „КД"се отчитат по Единната бюджетна класификация за приходите и разходите по бюджетите на общините.

(3) ОП „КД" се разчита за своя сметка от името на Община Козлодуй за данъчни и осигурителни задължения.

(4) ОП „КД" съставя месечни, тримесечни и годишни отчети за изпълнение на бюджета си, както и всички останали отчетни форми и документи, изискващи се от първостепенния разпоредител - Община Козлодуй.

РАЗДЕЛ VI
ПРЕКРАТЯВАНЕ И ЛИКВИДАЦИЯ

Чл. 16. ОП „КД" се преобразува и закрива с решение на Общински съвет, Козлодуй.

РАЗДЕЛ VII
ЗАКЛЮЧИТЕЛНИ РАЗПОРЕДБИ

§ 1. Този правилник се приема на основание чл. 21, ал. 2 от Закона за местното самоуправление и местната администрация във връзка с чл. 52, ал. 3 от Закона за общинската собственост.

§ 2. Настоящият правилник отменя приетия такъв с решение № 58 по протокол № 10/28.02.2008 г. на Общински съвет, Козлодуй.

§ 3. За неуредени в този правилник въпроси се прилагат разпоредбите на действащото законодателство в Република България и актовете на органите на местно самоуправление на територията на Община Козлодуй.

§ 4. Този правилник е приет с решение № 146 по протокол № 17 от 30.08.2016 г. на заседание на Общински съвет, Козлодуй и влиза в сила 14 дни от датата на приемането му.

ОБЩИНСКИ СЪВЕТ, КОЗЛОДУЙ

ПРЕДСЕДАТЕЛ:
МАЯ ЗАНЕВА

Приложение № 1

Утвърдена с реш. № 577 по прот. № 58 от 12.12.2018 г. в сила от 01.01.2019 г.

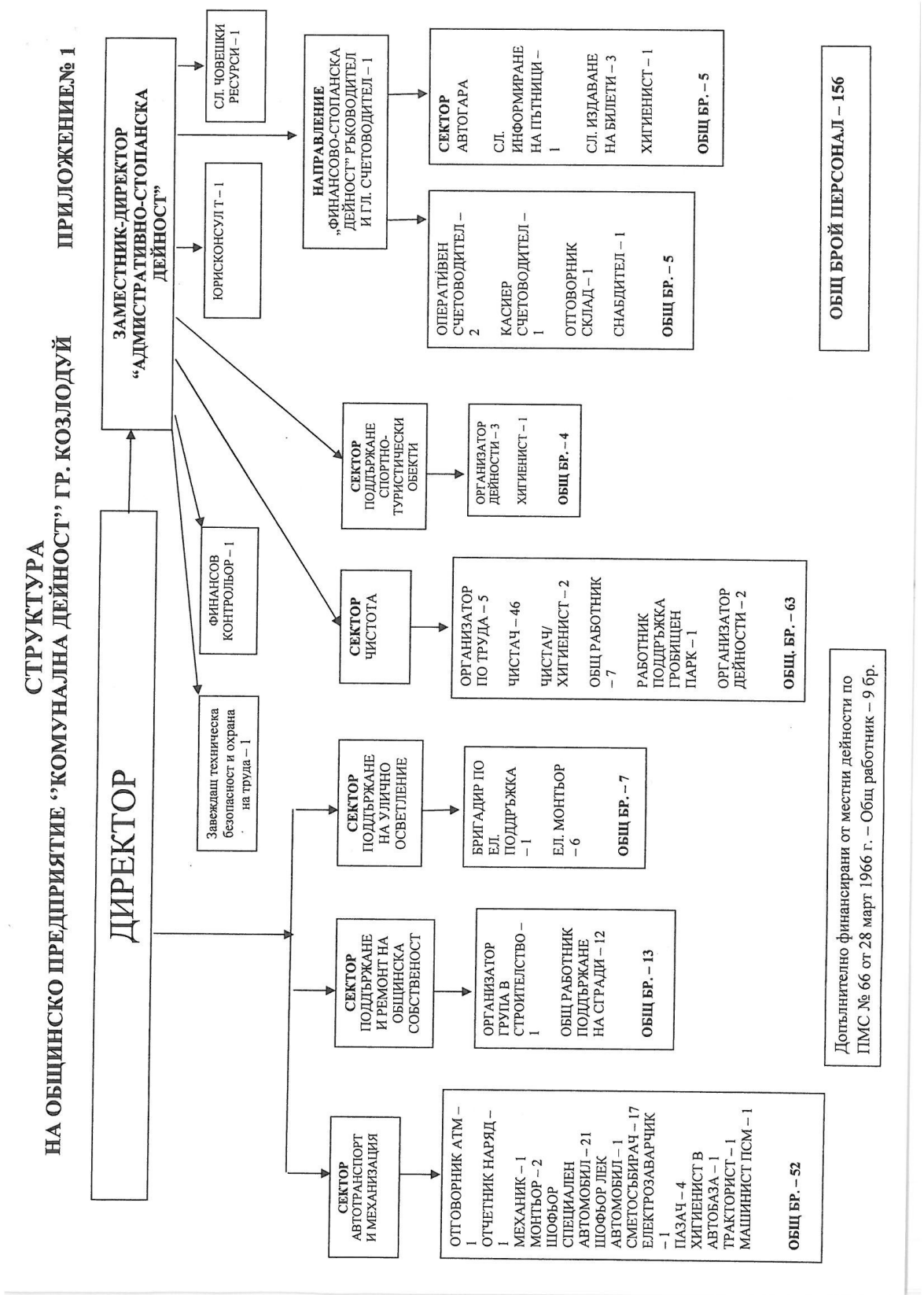

Приложение №2

Предоставени ДМА за стопанисване, управление и ползване

Наименование	година на придобиване	стойност	броя	ед.цена
Дом на покойника	2011	49890	1	49890,00
Производствена база		38730	1	38730,00
Спортна зала Хр.Ботев"	1998	890583	1	890583,00
Автоматична подометачка	2010	5000	1	5000,00
Пароструен апарат	2010	4000	1	4000,00
Мотокар	2010	9960	1	9960,00
Райдер ZTH25	2011	23060	1	23060,00
Фолксфаген транспортер ВР 3649 АР		5849,24	1	5849,24
Автобус неоплан	2009	88800	1	88800,00
Мерцедес Актрос ВР 7485 ВВ	2009	200000	1	200000,00
Градинска косачка	2009	4440	4	1110,00
Радер Huskvarna	2009	20720	1	20720,00
Храсторез Huskvarna	2009	1356	1	1356,00
Моторни снегорини	2009	17892	6	2982,00
GPS	2009	21994,36	1	21994,36
Автовишка мерцедес 814D ВР 7346 ВС	2010	54484	1	54484,00
Ивеко дейли 4 ВР 3878 ВХ	2010	292960	1	292960,00
Ивеко дейли 4 ВР 3880 ВХ	2010	140116	1	140116,00
Ивеко еврокарго ВР 3879 ВХ	2010	139731	1	139731,00
Минибагер бобкат	2011	33843,6	1	33843,60
Кофа за минибагер	2011	506,4	1	506,40
Хидравличен чук	2011	7800	1	7800,00
Ремарке за транспортиране ВР 7562 ЕА	2011	7848	1	7848,00
Товарен мерцедес Вр 4928 ВМ	2013	101340	1	101340,00
Сметоизвозващ мерцедес Вр 4930 ВМ	2013	78372	1	78372,00
ДАФ ВР 9238 ВР	2015	180000	1	180000,00
Товарен авромобил рено ВР8995 ВР	2015	72000	1	72000,00
Микробус Мерцедес 20+1 места ВР 8996 ВР	2015	96000	1	96000,00
Моторна коса хуск варна	2011	3660	3	1220,00
Пръстова кастрачка хуск варна	2011	2640	1	2640,00
Моторна резачка хуск варна	2011	858	1	858,00
Мотофреза хуск GX160	2011	1020	1	1020,00
Генератор	2012	2400	1	2400,00
Моторна коса храсторез	2012	2747	1	2747,00
Моторна пръскачка	2012	1031	1	1031,00
Моторна Дробилка	2012	9660	1	9660,00
Храсторез Хускварна	2014	3168	3	1056,00
Роторна косачка хускварна Lc152s	2014	2145	2	1072,50
Роторна косачка MTD125RE	2014	3816	1	3816,00
Моторна косахускварна	2014	2400	1	2400,00
Потопяема помпа	2015	2100	1	2100,00
Моторна коса	2015	8352	6	1392,00
Пробивна машина УМЛ	2015	1800	1	1800,00
Колесна косачка самоходна	2015	20868	1	20868,00
Роторна косачка	2015	5850	3	1950,00
Агрегат заварочен	1990	1575	1	1575,00

Трактор "НЮ ХОЛАНД"160 ВР 03411	1998	77049	1	77049,00
Фадрома L-201 ВР 03325	1988	5650	1	5650,00
Ремарке ВТССНІ	1999	2450	1	2450,00
К-т приспос.сдоз.кофа ч.тов	1998	2450	1	2450,00
Плуг четирикорпусен	1998	2180	1	2180,00
Редосеялка "Гаспаро"	1998	2180	1	2180,00
Косачка "НЮ ХОЛАНД"	1998	6560	1	6560,00
Брана двукорпусна	1998	1600	1	1600,00
Култиватор 17мV2	1998	2200	1	2200,00
Клозеточистачка ВР 26-33 АР	1989	2100	1	2100,00
Сметосъб.Ивеко ВР 09-05 АМ	2004	43750	1	43750,00
Мерцедес БЕНЦ ВР 26-31 АР	1989	43750	1	43750,00

Чавдар Слабов

Директор ОбП "Комунална дейност"